

Conectividad funcional de los corredores biológicos de Costa Rica para mamíferos silvestres con algún grado de vulnerabilidad

Juan Carlos Villegas Arguedas¹ 

1. Universidad Nacional de Costa Rica, Doctorado en Ciencias Naturales para el Desarrollo, Heredia, Costa Rica; jcvilleg@gmail.com

Recibido 20-III-2025 • Corregido 20-V-2025 • Aceptado 02-VI-2025

DOI: <https://doi.org/10.22458/urj.v17i1.5706>

ABSTRACT. “Functional connectivity of the biological corridors of Costa Rica for wild mammals with some degree of vulnerability”. **Introduction:** Fragmentation refers to the loss of continuous natural vegetation, creating isolated patches that alter landscape structure and biodiversity. Combining *structural* connectivity indices with species occupancy data improves understanding of population dynamics. *Functional* connectivity reflects an organism’s ability to move and persist but is challenging to measure due to ecological complexity. **Objective:** To propose an alternative approach for assessing biological corridors and functional connectivity for wild mammals in Costa Rica. **Methods:** From 2021 to 2024, I analyzed forest fragmentation and species occupancy across 51 biological corridors in Costa Rica using GIS and citizen science data. Functional connectivity was measured as the standardized ratio of fragmentation to occupancy, ranging from 0 (sporadic) to 1 (fully functional). **Results:** Fragmentation was highest in interurban corridors, while Nosara River, Aquifers, Los Santos, and Central-Talamanca showed the least. The ocelot (*Leopardus pardalis*) exhibited near-complete connectivity in the Aquifers corridor (ICFR = 0,98), followed by the squirrel monkey (*Saimiri oerstedii*) in Los Santos (ICFR = 0,69). **Conclusion:** While some corridors show high functional connectivity for select species, most exhibit limited connectivity. This reflects partial fragmentation and the use of corridors as components of broader home ranges in recovering and heterogeneous ecosystems.

Keywords: felines, primates, fragmentation, Kernel, probability, occupation.

RESUMEN. Introducción: La fragmentación se refiere a la pérdida de vegetación natural continua, lo que crea parches aislados que alteran la estructura del paisaje y la biodiversidad. Combinar índices de conectividad *estructural* con datos de ocupación de especies mejora la comprensión de la dinámica poblacional. La conectividad *funcional* refleja la capacidad de los organismos para desplazarse y persistir, aunque su medición es compleja debido a la diversidad ecológica. **Objetivo:** Proponer un enfoque alternativo para evaluar corredores biológicos y la conectividad funcional de mamíferos silvestres en Costa Rica. **Métodos:** Entre 2021 y 2024, analicé la fragmentación del bosque y la ocupación de especies en 51 corredores biológicos en Costa Rica, utilizando datos SIG y ciencia ciudadana. La conectividad funcional se midió como el cociente estandarizado entre fragmentación y ocupación, en una escala de 0 (conectividad esporádica) a 1 (conectividad completamente funcional). **Resultados:** La fragmentación fue mayor en corredores interurbanos, mientras que los corredores del río Nosara, Acuíferos, Los Santos y Talamanca Central presentaron la menor fragmentación. El ocelote (*Leopardus pardalis*) mostró una conectividad casi completa en el corredor de Acuíferos (ICFR = 0,98), seguido por el mono tití (*Saimiri oerstedii*) en Los Santos (ICFR = 0,69). **Conclusión:** Aunque algunos corredores muestran alta conectividad funcional para ciertas especies, la mayoría presentan conectividad limitada. Esto refleja una fragmentación parcial y el uso de los corredores como componentes de ámbitos de hogar más amplios en ecosistemas en recuperación y heterogéneos.

Palabras clave: felinos, primates, fragmentación, Kernel, probabilidad, ocupación.



INTRODUCCIÓN

La fragmentación se refiere a la pérdida de continuidad de la vegetación natural o ecosistemas, dejando remanentes de menor tamaño (parches o fragmentos) lo cual afecta tanto la estructura como la diversidad del paisaje. Los procesos más generales que propician la fragmentación de un paisaje son la actividad ganadera y la agrícola, la urbanización y la creación de infraestructura (Salazar et al., 2017).

Con la finalidad de atenuar los efectos ecológicos negativos de la fragmentación es necesario mantener la conectividad del paisaje conservando las relaciones espaciales entre los elementos que lo conforman. La conectividad estructural se presenta cuando dos o más fragmentos se mantienen conectados por una franja de clase de hábitat similar y su ausencia incrementa la fragmentación del paisaje (Jiménez-Ramírez y López-Arévalo, 2021).

Existen varias razones por las cuales no hay una única fórmula de cálculo universal (Aguilar et al, 2014), entre éstas están la complejidad y diversidad de los sistemas ecológicos, la diversidad de organismos y paisajes dado que cada especie tiene diferentes requerimientos de hábitat y patrones de movimiento; las diferencias en escalas espaciales y temporales ya que las mismas pueden variar significativamente, desde individuos hasta poblaciones y ecosistemas enteros; o debido a las múltiples dimensiones de la conectividad dado que la misma involucra no solo la distancia física entre parches de hábitat, sino también factores como la calidad del hábitat, la presencia de barreras y la interacción entre especies.

Combinar un índice de conectividad estructural como la fragmentación de hábitats con un índice de ocupación de las especies es una estrategia valiosa en ecología, especialmente cuando se busca entender las dinámicas de las poblaciones y su relación con el paisaje considerando que la conectividad funcional mide la capacidad de los organismos de moverse y persistir en un paisaje, considerando factores como la distancia entre parches de hábitat, la calidad del hábitat y las barreras y un índice de ocupación indica la probabilidad de que una especie esté presente en un sitio específico (Gurrutxaga, 2004).

Esta investigación se desarrolló con el objetivo de brindar una alternativa de medición para la conectividad funcional que los corredores biológicos (CB) están aportando a la conservación de mamíferos silvestres con algún grado de amenaza o vulnerabilidad en Costa Rica.

MATERIALES Y MÉTODOS

Consideré como unidad territorial de análisis 51 corredores biológicos de Costa Rica, dentro de los cuales delimité su cobertura forestal según tipos de bosque (SINAC, 2021), información con la que calculé la fragmentación de ecosistemas según Morera y Sandoval (2018), mediante el software Patch Analyst de ArcView 3.3™ de ESRI© (Environment Systems Research Institute Inc.) según Elkie et al. (1999):

$$IF_{cb} = TLA / CA / (Nump * MNN)$$

donde,

IF_{cb} = es el índice de fragmentación en un área de estudio (en este estudio corredores biológicos)

TLA= superficie total del área de estudio en Ha.

CA= superficie total de tipo de bosque (o ecosistema)

NUMP= # manchas



MNN= distancia media en metros desde el borde de una mancha hasta el borde de la mancha más cercana

Determiné las especies por evaluar, lo cual para este estudio lo establecí con el apoyo del departamento de participación ciudadana-gobernanza y el programa nacional de corredores biológicos del SINAC (Jairo Sancho, com. pers.), y definí como fuente de información los registros de las especies de la plataforma oficial del Ministerio de Ambiente y Energía iNaturalist (GBIF) y ciencia ciudadana, bases de datos sin limitación de accesibilidad y descargables para las especies preestablecidas (Hernández et al., 2022; Monge-Velázquez, 2024).

Con la ubicación de avistamientos de las especies priorizadas que provee las bases de datos de MINAE-iNaturalist, georreferencí y calculé la función de distribución de probabilidad Kernel (Silverman, 1998) según criterio de Epanechnikov para determinar los “mapas de calor” de observaciones ciudadanas, utilizando ArcGIS 10.5™ de ESRI© (Environment Systems Research Institute Inc.)

Con dicho cálculo de probabilidad de distribución, reclasifiqué el ráster en presencia / ausencia de la especie en estudio para vectorizar en anillos de presencia dichas áreas para cada especie. Con dichas áreas de presencia probable de la especie, extraje las áreas coincidentes con los distintos corredores biológicos de Costa Rica.

Contando con estas áreas de ocupación de las especies, y con las áreas totales de los corredores biológicos calculé un Índice de Ocupación de especies, diseñando la siguiente fórmula para este estudio:

$$IO_{sp} = AO_{sp} / A_t$$

donde,

IO_{sp} = es el índice de ocupación de la especie en un área de estudio (en este estudio corredores biológicos)

AO_{sp} = es el área ocupada teórica o real por la especie en un área de estudio

A_t = es el área total de estudio, sea un área protegida, corredor biológico, cantón, país, etc.

A partir del cálculo de la fragmentación de los tipos de bosques en los corredores biológicos, y la ocupación de las especies en los mismos, procedí a definir la conectividad funcional real de las especies en estudio.

Ésta es la relación entre la fragmentación y su ocupación real mediante sus índices estandarizados, cuyo valor dividido entre 100 tiene un rango de 0 a 1, siendo 0 una conectividad funcional relativa (fortuita o esporádica), y 1 una conectividad funcional totalmente activa para la especie en el corredor biológico. Como alternativa de medición de esta conectividad funcional, considerando los anteriores criterios, diseñé la siguiente fórmula de cálculo:

$$ICFR_{sp} = IF_{cb} / IO_{sp} / 100$$

donde,

$ICFR_{sp}$ = es el índice de conectividad funcional real de la especie

IF_{cb} = es el índice de fragmentación en un área de estudio (en este estudio corredores biológicos)

IO_{sp} = es el índice de ocupación de la especie en un área de estudio (en este estudio corredores biológicos)



Realicé análisis estadísticos de correlación de las variables en estudio mediante el coeficiente de correlación de rangos de Spearman, y un análisis PCoA con la matriz triangular de disimilitudes Bray-Curtis presencia-ausencia de las especies y su relación con las variables ecológicas (fragmentación, ocupación y conectividad) como método de ordenación, utilicé para esto el software Past 4.04 (Hammer et al., 2001).

RESULTADOS

Los mayores índices de fragmentación se sugieren para cuatro corredores biológicos interurbanos (María Aguilar, Cobri-Surac, Nambiral y Cubujuquí), por su parte los corredores biológicos con mínimos efectos en su fragmentación de la cobertura forestal están alejados de zonas urbanas, como Río Nosara, Acuíferos, Los Santos y Central-Talamanca (Tabla 1).

TABLA 1
Índice de fragmentación en los corredores biológicos del SINAC

N	Corredor Biológico	CA_Ha	TLA_Ha	NumP	MNN (m)	IF
1	Interurbano María Aguilar	192,80	3 873,63	95,00	182,11	38,51
2	Cobri-Surac	2 770,23	16 766,24	609,00	350,58	3,48
3	Nambiral	2 716,24	10 830,95	1 983,00	1 455,12	2,93
4	Interurbano Cubujuquí	4 323,96	26 159,94	1 428,00	318,74	1,35
5	Pará	941,43	2 198,18	292,00	76,51	0,61
6	Achiote	1 583,20	5 491,27	693,00	120,66	0,60
7	OSREO	10 286,84	26 032,70	3 291,00	771,94	0,59
8	Garcimuñoz	9 541,02	29 798,99	1 958,00	325,01	0,52
9	Colorado-Tortuguero	15 357,99	36 279,65	5 617,00	1 207,73	0,51
10	Parismina	8 162,41	31 489,64	6 092,00	447,22	0,28
11	Miravalles-Rincón de la Vieja	1 145,19	4 348,82	1 852,00	105,98	0,22
12	Montes del Aguacate	17 994,44	55 216,67	4 186,00	280,63	0,21
13	Morocochas	26 036,05	51 672,52	15 814,00	1 621,44	0,20
14	Osa	31 024,26	49 322,24	9 585,00	1 096,30	0,18
15	Bolsón-Ortega	1 677,47	9 217,45	6 324,00	173,60	0,15
16	Fuente de Vida-Amistad	4 168,67	10 435,73	1 486,00	88,02	0,15
17	Mono Aullador	37 867,29	98 520,37	24 229,00	1 359,78	0,15
18	Playa Hermosa	7 883,10	13 104,15	1 920,00	159,34	0,14
19	Las Camelias	6 499,93	22 893,87	4 176,00	161,29	0,14
20	Alexander Skutch	2 853,60	6 010,76	1 796,00	93,63	0,11
21	Río Naranjo	8 614,65	18 990,32	3 178,00	157,85	0,11
22	Moín-Tortuguero	9 955,10	13 622,42	5 673,00	380,22	0,09
23	Diriá	64 272,03	102 082,13	59 169,00	3 245,25	0,09
24	Peninsular	44 826,46	64 028,41	27 765,00	1 652,04	0,08
25	Pájaro Campana	35 758,58	78 318,08	19 719,00	730,29	0,08
26	Río Cañas	3 199,34	5 251,70	2 061,00	77,67	0,06
27	Rincón-Cacao	2 579,39	2 798,75	1 184,00	65,34	0,06
28	Paso de las Lapas	21 228,73	38 949,96	14 215,00	444,70	0,06
29	Cordillera	10 463,81	13 897,81	7 976,00	342,19	0,06



30	Jesús	10 646,93	19 359,27	9 361,00	279,42	0,05
31	Baulas	7 947,59	14 081,64	6 635,00	194,72	0,05
32	Barra Honda-Rosario	8 316,88	18 192,56	13 078,00	283,41	0,05
33	Tres Colinas	1 467,62	1 912,19	1 364,00	43,64	0,04
34	Ruta de los Maleku	53 296,15	136 632,78	28 318,00	449,91	0,04
35	Arenal-Tenorio	13 139,55	34 093,17	12 311,00	179,14	0,04
36	San Juan-La Selva	83 018,89	174 025,58	48 557,00	754,46	0,03
37	Amistosa	48 245,86	91 737,24	17 027,00	288,51	0,03
38	Tenorio-Miravalles	6 498,60	12 695,82	4 956,00	79,16	0,03
39	Bosque Agua	10 813,17	15 850,33	4 972,00	104,22	0,03
40	Paso de las Nubes	17 602,14	40 078,42	13 582,00	153,15	0,03
41	Langusiana	19 240,26	32 916,14	9 758,00	146,16	0,03
42	Hojancha	31 080,80	41 798,27	15 215,00	260,64	0,02
43	Chirripó-Savegre	17 637,36	34 515,74	14 415,00	154,98	0,02
44	Paso de la Danta	59 130,02	79 353,97	29 072,00	437,14	0,02
45	Rain Forest	13 718,76	26 116,65	12 738,00	109,88	0,02
46	Talamanca-Caribe	23 772,68	27 056,55	19 013,00	266,06	0,02
47	Potrero-Caimital	13 868,03	19 952,09	9 658,00	103,31	0,02
48	Río Nosara	21 312,65	28 561,36	12 633,00	132,90	0,01
49	Acuíferos	15 471,59	25 897,62	14 864,00	83,33	0,01
50	Los Santos	93 266,40	156 687,64	53 051,00	284,79	0,01
51	Central-Talamanca	47 936,26	90 730,70	47 117,00	144,32	0,01

* CA-Ha= Superficie total de tipo de bosque (o ecosistema); TLA-Ha= superficie total del área de estudio en Ha.; NumP= # manchas; MNN (m)= distancia media en metros desde el borde de una mancha hasta el borde de la mancha más cercana; IF= índice de fragmentación.

La correlación entre la fragmentación y la ocupación de las 13 especies en los 51 corredores biológicos sugiere que la misma es débil, con significancia estadística (Fig. 1).

Únicamente la especie de felino manigordo u ocelote (*Leopardus pardalis*) sugiere una conectividad funcional casi total en el corredor biológico Acuíferos (ICFR = 0,98; Fig. 3G), siendo la especie con mayor presencia en los corredores biológicos, en 38 de los 51 corredores evaluados.



Seguida por el mono titi o ardilla (*Saimiri oerstedii*) en el corredor biológico Los Santos con una conectividad alta (ICFR = 0,69; Fig. 3E), no obstante, a estar presente únicamente en 13 de los corredores biológicos estudiados (Apéndice 1).

$$r (gl\ 301) = 0,11; p = 0,05^*$$

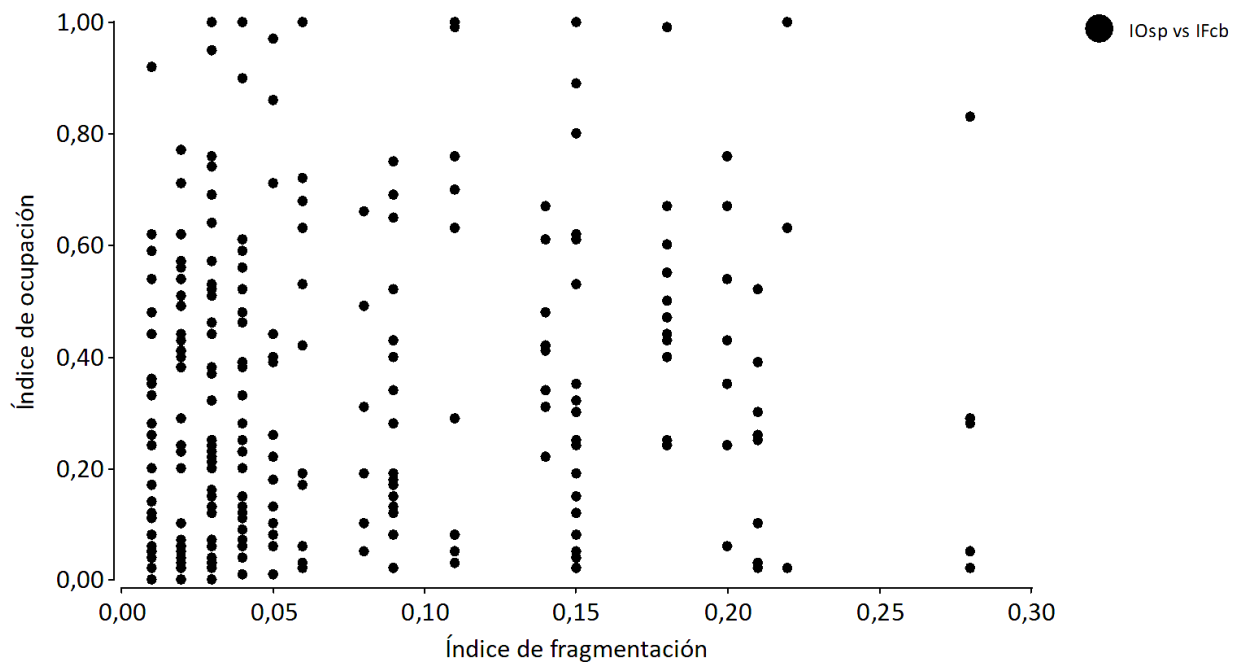

Fig. 1. Regresión lineal fragmentación-ocupación.

El mono congo (*A. palliata*) fue la segunda especie con más presencia en los corredores biológicos, en 37 de los 51 corredores evaluados, a su vez que registró su mayor conectividad en el CB. Talamanca-Caribe con (ICFR = 0,48; Fig. 3A; Apéndice 1).

La especie con menor presencia en corredores biológicos fue el chancho de monte o pecari (*T. pecari*) en siete de los 51 corredores evaluados, siendo el CB. Rincón-Cacao el que presentó mayor conectividad (ICFR = 0,17; Fig. 3K; Apéndice 1).

Los corredores biológicos que registraron mayor cantidad de especies fueron CB. Osa y CB. Arenal-Tenorio con 12 especies, mientras que los CB. Las Camelias y CB. Potrero-Caimital únicamente registraron una especie (Apéndice 1).

El análisis de coordenadas principales reveló patrones de asociación, co-ocurrencia o similitud entre algunas especies como *S. oertedii*, *L. tigrinus*, *L. pardalis*, *L. wiedii*, o *T. bairdii*, *A. palliata* y *A. geoffroyi*. No obstante, la matriz triangular de distancias y su relación con las variables ecológicas sugieren débil diferenciación respecto al espacio de coordenadas y su influencia en la presencia-ausencia de las especies, con excepción de *T. bairdii*, *A. palliata* y *A. geoffroyi* (Fig. 2).

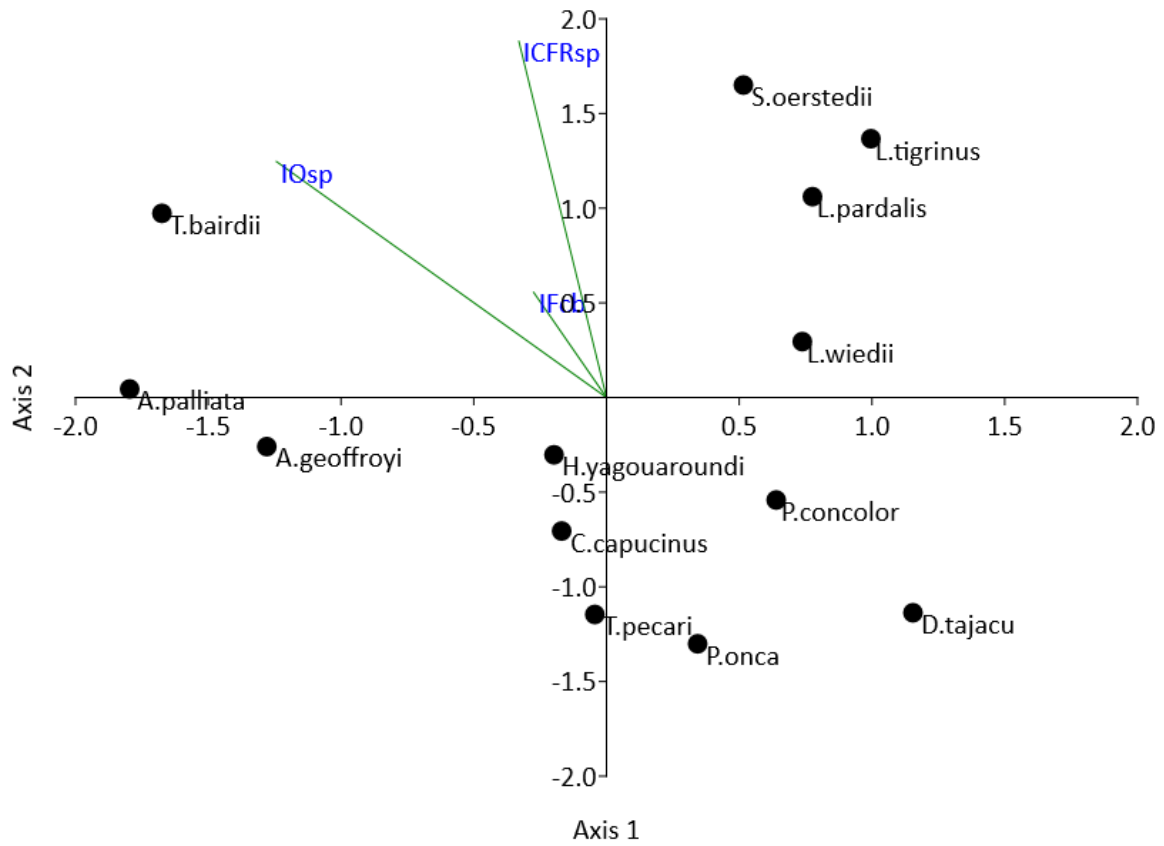
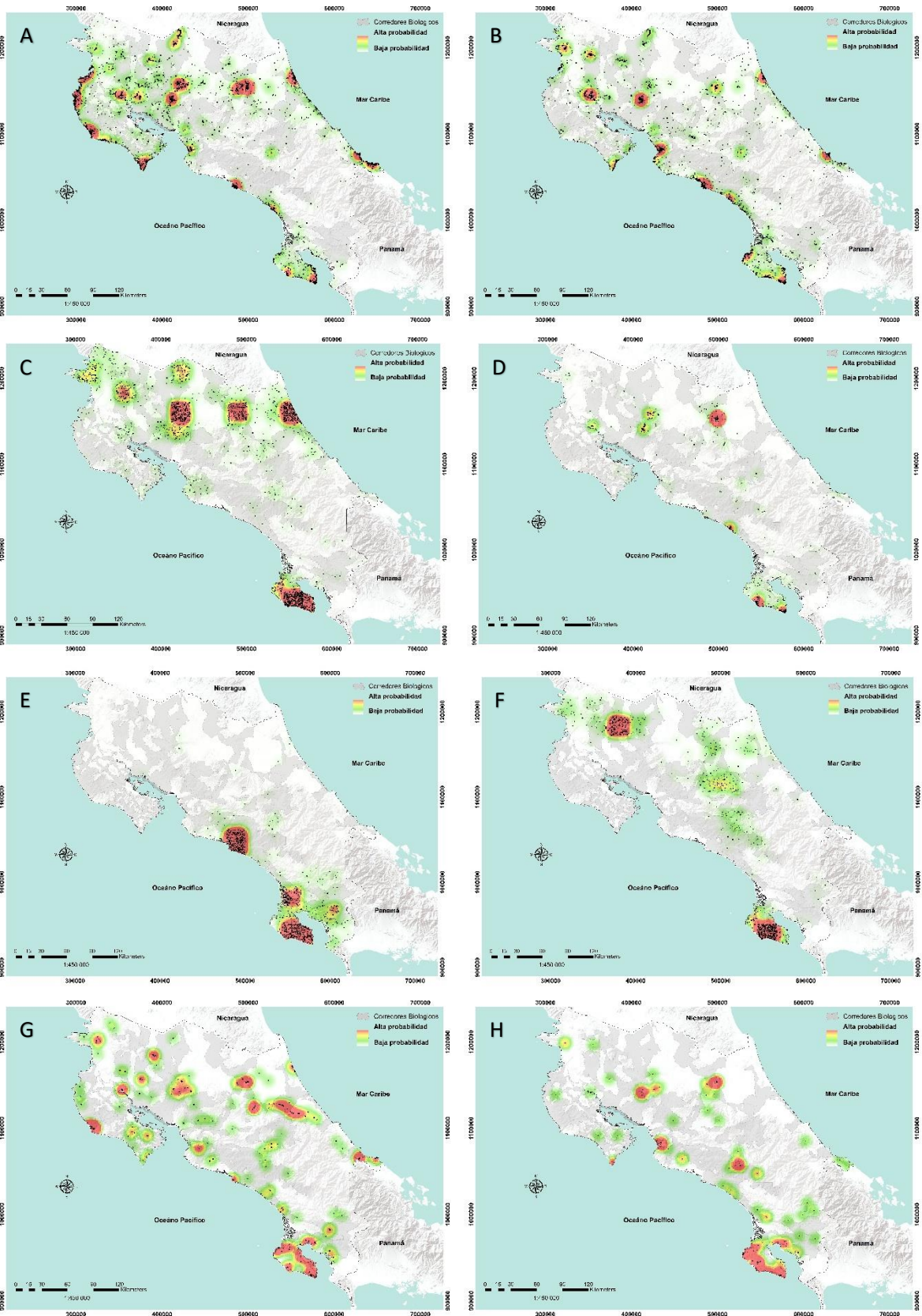

Fig. 2. PCoA matriz triangular Bray-Curtis disimilitud presencia-ausencia especies y relación de fragmentación, ocupación e índice de conectividad funcional real.



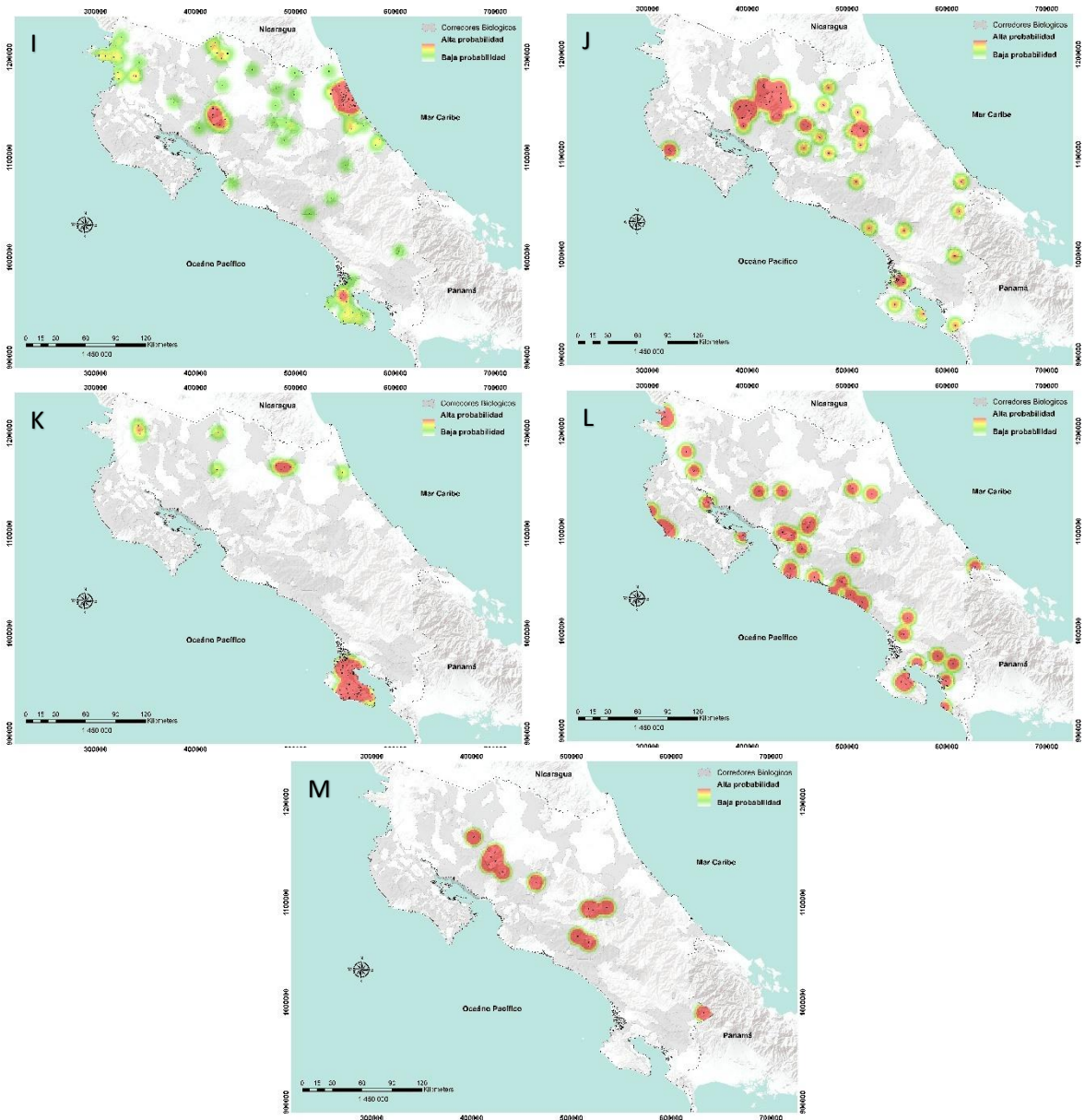

Fig. 3. Distribución de probabilidad mediante Epanechnikov-Kernel por especie: A) *Alouatta palliata*; B) *Cebus capucinus*; C) *Ateles geoffroyi*; D) *Dasyprocta tajacu*; E) *Saimiri oerstedii*; F) *Tapirus bairdii*; G) *Leopardus pardalis*; H) *Puma concolor*; I) *Panthera onca*; J) *Leopardus wiedii*; K) *Tayassu pecari*; L) *Herpailurus yagouaroundi*; M) *Leopardus tigrinus*.

***Nota:** Las versiones en alta resolución de estas imágenes están disponibles para su descarga y visualización detallada en el siguiente enlace: [Mapas HQ](#)



DISCUSIÓN

La conectividad de y entre los ecosistemas tiene muchas alternativas de medición, en este estudio se utilizó la fragmentación de los tipos de bosque en Costa Rica y la ocupación de las especies priorizadas y su relación como cálculo matemático para mostrar esa conectividad. Este criterio de ocupación es sugerido por Leija y Mendoza (2021) para establecer la conectividad funcional real para especies en estudio en determinadas áreas de análisis.

A partir de la definición de todos los polígonos de tipos de bosques, se sugiere que la mayoría de los corredores biológicos presentó bajos índices de fragmentación, lo cual es congruente con el aumento gradual de las últimas décadas del crecimiento de bosques, particularmente secundarios (MINAE et al., 2018)

De las 13 especies de mamíferos evaluadas, cuatro (mono Titi, el tigrillo, mono araña y el mono congo) sugieren que utilizan los corredores biológicos como parte obligada de su ámbito de hogar, con excepción del felino ocelote o manigordo, el cual en el corredor biológico Acuíferos indica una conectividad funcional casi total (ICFR = 0,98), siendo 0 una conectividad nula, y 1 conectividad total del corredor para la especie.

Este registro para el ocelote es similar al reportado por Hernández-Pérez et al. (2024) en condiciones mayormente fragmentadas en la Sierra Norte de Puebla en el caribe mejicano (entre 0,97 y 0,99 utilizando un índice de éxito de conectividad por cambios en la cobertura forestal y presencia de la especie), conclusión a la que llegan estos autores con apenas 13 registros de la especie, registros limitados en comparación con las 253 observaciones utilizadas en la presente investigación para Costa Rica. Considerando que el CB. Acuíferos en Costa Rica presentó bajo índice de fragmentación (0,01) es coincidente con Hernández-Pérez et al. (2024) y Galindo-Aguilar et al. (2019) en que esta especie de felino prefiere regiones con poca deforestación, siendo por consiguiente los bosques los hábitats que utiliza como corredor para su desplazamiento.

Otra especie de felino silvestre que permite comparación con otras regiones de Latinoamérica al contar con estudios sobre su conectividad estructural es la oncilla o tigrillo (*L. tigrinus*), especie que en Colombia, en parte y cercanías de la Reserva Forestal Protectora Productora Cuenca Alta del Río Bogotá, registró índices de conectividad en ambientes con distintos grados de fragmentación entre 0,19 y 0,36, siendo más frecuente en ambientes menos fragmentados (Jiménez-Ramírez y López-Arévalo, 2021), mientras que en Costa Rica, de manera muy similar en comportamiento, en el presente estudio la especie sugiere alta conectividad en corredores biológicos con baja fragmentación (0,01) como Central-Talamanca (ICFR = 0,63); CB. Los Santos (ICFR = 0,27) y Arenal-Tenorio (ICFR = 0,16).

Sugiero que la métrica propuesta es adecuada y sensible para calcular la conectividad para especies arbóreas como el mono congo (*A. palliata*) en comparación con otras métricas de conectividad más complejas como el modelo de Montilla-Rivas et al. (2025), estudio en el cual la conectividad probable para esta especie es de 0,0058, parámetro establecido en áreas de gran cobertura forestal. Otras especies que mostraron sensibilidad a la métrica fueron *T. bairdii*, *A. geoffroyi* y *S. oerstedii*. En el presente trabajo y con la métrica de relación fragmentación y ocupación de las especies, el mono congo registró conectividad funcional de 0,48 en un corredor con baja fragmentación como Talamanca-Caribe; 0,30 en el CB. Tenorio-Miravalles; y 0,24 en el CB. Arenal-Tenorio.

Los resultados sugieren el uso de los corredores biológicos por parte de las especies como parte de un ámbito hogareño mucho mayor, donde los corredores biológicos sólo forman parte de un ensamblaje ecosistémico heterogéneo, no obstante, los índices de fragmentación muestran que



son los corredores biológicos interurbanos (e.g. Cobri-Surac, Nambiral, Apéndice 1) los más fragmentados, pero usados homogéneamente por las especies. Se evidencia como la disimilitud de presencia-ausencia de registros para las especies ocurren en espacios de coordenadas no necesariamente relacionados con su ocupación en los corredores biológicos, y poco influenciados por la fragmentación. (Fig. 2)

El análisis podría complementarse con el uso de esta metodología propuesta aplicada a los territorios de áreas silvestres protegidas, y comparar con los corredores biológicos, sugiriéndose la verdadera complementariedad entre ambos sistemas de gestión de la cobertura forestal del país.

AGRADECIMIENTOS

Agradezco a Mauricio Castillo Núñez por cederme acceso a las capas digitales de información de tipos de bosque de Costa Rica; a Jairo Sancho Rodríguez por la información referente a corredores biológicos y acceso a la plataforma iNaturalist del Ministerio del Ambiente y Energía de Costa Rica, a Juan José Jiménez Espinoza por lectura de mucho del material preliminar de este manuscrito, y a todas las personas interesadas en la temática de la ciencia ciudadana.

ÉTICA, CONFLICTO DE INTERESES Y DECLARACIÓN DE FINANCIAMIENTO

Declaro haber cumplido con todos los requisitos éticos y legales pertinentes, tanto durante el estudio como en la preparación de este documento; que no hay conflictos de interés de ningún tipo, y que todas las fuentes financieras se detallan plena y claramente en la sección de agradecimientos. Asimismo, estoy de acuerdo con la versión editada final de esta publicación. El respectivo documento legal firmado se encuentra en los archivos de la revista.

La declaración de contribución de cada autor es la siguiente: J.C.V.A: Diseño del estudio, recolección y análisis de datos, preparación y aprobación final del manuscrito.



REFERENCIAS

- Aguilar, Y., Aliphath, M. M., Caso, L., del Amo, S., Sánchez, M. de L., & Martínez-Carrera, D. (2014). Impact of traditionally managed forest units on the landscape connectivity of Sierra de Los Tuxtlas, Mexico. *Revista de Biología Tropical*, 62(3), 1099–1109. <https://doi.org/10.15517/rbt.v62i3.12821>
- Elkie, P., Rempel, R., & Carr, A. (1999). *Patch Analyst User's Manual*. Ontario Ministry of Natural Resources, Northwest Science & Technology. Thunder Bay, Ontario, Canada. 16 p + Append.
- Galindo-Aguilar, R. E., Pérez-Hernández, M. J., Reynoso-Santos, R., Rosas-Rosas, O., & González-Gervacio, C. (2019). Cambio de uso de suelo, fragmentación del paisaje y la conservación de *Leopardus pardalis* Linnaeus, 1758. *Revista Mexicana de Ciencias Forestales*, 10(52), 149–169. <https://doi.org/10.29298/rmcf.v10i52.395>
- Gurrutxaga, M. (2004). *Conectividad ecológica del territorio y conservación de la biodiversidad: nuevas perspectivas en ecología del paisaje y ordenación territorial*. Vitoria-Gasteiz: Servicio Central de Publicaciones del Gobierno Vasco. (Informes Técnicos; 103). ISBN 84-457-2133-X
- Hammer, O., Harper, D. A., & Ryan, P. D. (2001). PAST: Paleontological Statistics software package for education and data analysis. *Palaeontologia Electronica*, 4(1), 1–9.
- Hernández, P., Muench, C., Rodríguez, D., Arizmendi, M., & Prieto-Torres, D. (2022). La conectividad del paisaje y su importancia para los mamíferos de la Ciudad de México. *Oikos*, 26, 21–25.
- Hernández-Pérez, E., Lemus, S. G., Ayala-Hernández, M. M., & Alemán-Sanches, G. (2024). Land-use change and habitat fragmentation of *Leopardus pardalis* in Highlands of Puebla, Mexico. *THERYA*, 15(2), 202–217. <https://doi.org/10.12933/therya-24-5970>
- Jiménez-Ramírez, J. S., & López-Arévalo, H. F. (2021). Análisis de conectividad del paisaje para tres especies de mesodepredadores altoandinos como herramienta para su conservación. *Revista de Geografía Norte Grande*, 80, 271–291. <https://doi.org/10.4067/S0718-34022021000200271>
- Leija, E. G., & Mendoza, M. E. (2021). Estudios de conectividad del paisaje en América Latina: retos de investigación. *Revista Madera y Bosques*, 27(1), 1–21. <https://doi.org/10.21829/myb.2021.2712032>
- MINAE, SINAC, CONAGEBIO, & FONAFIFO. (2018). *Resumen del Sexto Informe Nacional de Costa Rica ante el Convenio de Diversidad Biológica*. Programa de Naciones Unidas para el Desarrollo.



- Monge-Velázquez, M. (2024). Naturalista Costa Rica administración del sitio (Costa Rica). Se incorporó: 04.sep.2012. Última actividad: 20.jun.2024. *Naturalista Costa Rica*. <https://costarica.inaturalist.org>
- Morera, C., & Sandoval, L. F. (2018). Fragmentación y conectividad de la cobertura natural a nivel cantonal en Costa Rica durante los años 2000 y 2015. *Revista Geográfica de América Central*, 61(4), 37–61. <http://dx.doi.org/10.15359/rgac.61-4.2>
- Montilla-Rivas, A., Soto-Montoya, C., Villavicencio-Serrano, D., Hilje-Rodríguez, B., & Gamboa-Badilla, N. (2025). Conectividad funcional en la Reserva Conchal como parte del Corredor Biológico Costero Marino Baulas-Conchal, Costa Rica. *Revista Forestal Mesoamericana Kurú*, 22(50), 70–79. <https://doi.org/10.18845/rfmk.v22i50.7760>
- Salazar, E., Mendoza, J., Ochoa-Gaona, S., Ku-Quej, V., & Hidalgo-Mihart, M. (2017). Evaluación de la conectividad del paisaje en la región Puuc-Chenes, México, con base en los requerimientos de hábitat del jaguar (*Panthera onca*). *Revista de Investigación Geográfica*, 92. <https://doi.org/10.14350/rig.52210>
- Silverman, B. W. (1998). *Density Estimation for Statistics and Data Analysis*. Monographs on Statistics and Applied Probability 26. Chapman and Hall, London. 19 p.
- SINAC-SNIT. (2021). *Mapa de tipos de bosque*. https://www.snitcr.go.cr/ico_servicios_ogc_info?k=bm9kbzo6NDA=&nombre=SINAC



Apéndice 1

Valores fragmentación, ocupación y conectividad funcional por especies en corredores biológicos

CB	Sp.	IF	IOsp	ICFRsp
Achiote	<i>Leopardus wiedii nicaraguae</i>	0,61	0,90	0,01
	<i>Leopardus tigrinus oncilla</i>	0,61	0,74	0,01
	<i>Herpailurus yagouaroundi</i>	0,61	0,54	0,01
	<i>Tapirus bairdii</i>	0,61	0,39	0,01
	<i>Leopardus pardalis</i>	0,61	0,05	0,00
	<i>Dicotyles tajacu</i>	0,61	0,04	0,00
	<i>Alouatta palliata</i>	0,61	0,03	0,00
Acuíferos	<i>Leopardus pardalis</i>	0,01	0,92	0,98
	<i>Ateles geoffroyi</i>	0,01	0,48	0,51
	<i>Leopardus wiedii nicaraguae</i>	0,01	0,28	0,30
	<i>Tapirus bairdii</i>	0,01	0,28	0,30
	<i>Alouatta palliata</i>	0,01	0,14	0,15
	<i>Dicotyles tajacu</i>	0,01	0,06	0,07
Alexander Skutch	<i>Dicotyles tajacu</i>	0,11	0,29	0,03
	<i>Puma concolor costaricensis</i>	0,11	0,05	0,00
	<i>Saimiri oerstedii</i>	0,11	0,03	0,00
Amistosa	<i>Saimiri oerstedii</i>	0,03	0,76	0,24
	<i>Herpailurus yagouaroundi</i>	0,03	0,32	0,10
	<i>Leopardus pardalis</i>	0,03	0,25	0,08
	<i>Puma concolor costaricensis</i>	0,03	0,25	0,08
	<i>Cebus capucinus</i>	0,03	0,12	0,04
	<i>Dicotyles tajacu</i>	0,03	0,04	0,01
	<i>Alouatta palliata</i>	0,03	0,03	0,01
	<i>Leopardus wiedii nicaraguae</i>	0,03	0,03	0,01
	<i>Leopardus tigrinus oncilla</i>	0,03	0,02	0,01
Arenal-Tenorio	<i>Alouatta palliata</i>	0,04	0,90	0,24
	<i>Leopardus tigrinus oncilla</i>	0,04	0,61	0,16
	<i>Leopardus wiedii nicaraguae</i>	0,04	0,59	0,16
	<i>Ateles geoffroyi</i>	0,04	0,56	0,15
	<i>Dicotyles tajacu</i>	0,04	0,33	0,09
	<i>Leopardus pardalis</i>	0,04	0,28	0,07
	<i>Cebus capucinus</i>	0,04	0,25	0,07
	<i>Puma concolor costaricensis</i>	0,04	0,12	0,03
	<i>Panthera onca</i>	0,04	0,11	0,03
	<i>Tapirus bairdii</i>	0,04	0,09	0,03
	<i>Herpailurus yagouaroundi</i>	0,04	0,07	0,02
	<i>Tayassu pecari</i>	0,04	0,01	0,00
	Barra Honda-Rosario	<i>Alouatta palliata</i>	0,05	0,71
<i>Herpailurus yagouaroundi</i>		0,05	0,44	0,09



	<i>Ateles geoffroyi</i>	0,05	0,40	0,08
	<i>Leopardus pardalis</i>	0,05	0,26	0,05
	<i>Cebus capucinus</i>	0,05	0,18	0,04
	<i>Dicotyles tajacu</i>	0,05	0,13	0,03
	<i>Puma concolor costaricensis</i>	0,05	0,13	0,03
Baulas	<i>Alouatta palliata</i>	0,05	0,97	0,19
	<i>Leopardus pardalis</i>	0,05	0,86	0,17
	<i>Puma concolor costaricensis</i>	0,05	0,08	0,02
	<i>Dicotyles tajacu</i>	0,05	0,06	0,01
Bolsón-Ortega	<i>Alouatta palliata</i>	0,15	0,89	0,06
	<i>Cebus capucinus</i>	0,15	0,80	0,05
	<i>Dicotyles tajacu</i>	0,15	0,30	0,02
	<i>Leopardus pardalis</i>	0,15	0,24	0,02
	<i>Herpailurus yagouaroundi</i>	0,15	0,15	0,01
	<i>Puma concolor costaricensis</i>	0,15	0,08	0,01
Bosque Agua	<i>Leopardus wiedii nicaraguae</i>	0,03	0,46	0,15
	<i>Dicotyles tajacu</i>	0,03	0,03	0,01
Central-Talamanca	<i>Leopardus tigrinus oncilla</i>	0,01	0,36	0,63
	<i>Leopardus pardalis</i>	0,01	0,33	0,59
	<i>Tapirus bairdii</i>	0,01	0,12	0,21
	<i>Panthera onca</i>	0,01	0,11	0,20
	<i>Alouatta palliata</i>	0,01	0,08	0,15
	<i>Cebus capucinus</i>	0,01	0,08	0,15
	<i>Dicotyles tajacu</i>	0,01	0,05	0,10
	<i>Saimiri oerstedii</i>	0,01	0,04	0,06
	<i>Ateles geoffroyi</i>	0,01	0,00	0,00
Chirripó-Savegre	<i>Tapirus bairdii</i>	0,02	0,71	0,34
	<i>Puma concolor costaricensis</i>	0,02	0,40	0,19
	<i>Leopardus pardalis</i>	0,02	0,20	0,09
	<i>Panthera onca</i>	0,02	0,10	0,05
	<i>Cebus capucinus</i>	0,02	0,07	0,03
	<i>Saimiri oerstedii</i>	0,02	0,05	0,03
	<i>Dicotyles tajacu</i>	0,02	0,03	0,01
Cobri-Surac	<i>Tapirus bairdii</i>	3,48	0,43	0,00
	<i>Leopardus tigrinus oncilla</i>	3,48	0,41	0,00
Colorado-Tortuguero	<i>Ateles geoffroyi</i>	0,51	1,00	0,02
	<i>Panthera onca</i>	0,51	0,84	0,02
	<i>Alouatta palliata</i>	0,51	0,43	0,01
	<i>Tapirus bairdii</i>	0,51	0,28	0,01
	<i>Tayassu pecari</i>	0,51	0,14	0,00
	<i>Cebus capucinus</i>	0,51	0,12	0,00
	<i>Leopardus pardalis</i>	0,51	0,01	0,00



Cordillera	<i>Alouatta palliata</i>	0,06	0,72	0,13
	<i>Leopardus pardalis</i>	0,06	0,06	0,01
Diriá	<i>Alouatta palliata</i>	0,09	0,69	0,08
	<i>Leopardus pardalis</i>	0,09	0,19	0,02
	<i>Herpailurus yagouaroundi</i>	0,09	0,17	0,02
	<i>Cebus capucinus</i>	0,09	0,12	0,01
	<i>Puma concolor costaricensis</i>	0,09	0,08	0,01
	<i>Ateles geoffroyi</i>	0,09	0,02	0,00
	<i>Saimiri oerstedii</i>	0,15	1,00	0,07
Fuente de Amistad	<i>Leopardus wiedii nicaraguae</i>	0,15	0,61	0,04
	<i>Leopardus pardalis</i>	0,15	0,53	0,04
	<i>Puma concolor costaricensis</i>	0,15	0,25	0,02
	<i>Herpailurus yagouaroundi</i>	0,52	0,42	0,01
Garcimuñoz	<i>Cebus capucinus</i>	0,52	0,38	0,01
	<i>Leopardus wiedii nicaraguae</i>	0,52	0,37	0,01
	<i>Alouatta palliata</i>	0,52	0,29	0,01
	<i>Tapirus bairdii</i>	0,52	0,29	0,01
	<i>Leopardus pardalis</i>	0,52	0,04	0,00
	<i>Leopardus tigrinus oncilla</i>	0,52	0,02	0,00
	<i>Ateles geoffroyi</i>	0,52	0,02	0,00
	<i>Alouatta palliata</i>	0,02	0,44	0,19
	<i>Leopardus pardalis</i>	0,02	0,43	0,19
	<i>Puma concolor costaricensis</i>	0,02	0,20	0,08
Hojancha	<i>Cebus capucinus</i>	0,02	0,02	0,01
	<i>Alouatta palliata</i>	0,05	0,39	0,07
	<i>Leopardus pardalis</i>	0,05	0,22	0,04
Jesús	<i>Herpailurus yagouaroundi</i>	0,05	0,10	0,02
	<i>Ateles geoffroyi</i>	0,05	0,01	0,00
	<i>Saimiri oerstedii</i>	0,03	0,74	0,29
	<i>Puma concolor costaricensis</i>	0,03	0,52	0,20
Langusiana	<i>Leopardus pardalis</i>	0,03	0,52	0,20
	<i>Herpailurus yagouaroundi</i>	0,03	0,51	0,20
	<i>Cebus capucinus</i>	0,03	0,02	0,01
	<i>Tapirus bairdii</i>	0,14	0,42	0,03
	<i>Saimiri oerstedii</i>	0,01	0,62	0,69
Las Camelias	<i>Tapirus bairdii</i>	0,01	0,35	0,39
	<i>Leopardus tigrinus oncilla</i>	0,01	0,24	0,27
Los Santos	<i>Puma concolor costaricensis</i>	0,01	0,20	0,22
	<i>Herpailurus yagouaroundi</i>	0,01	0,17	0,19
	<i>Leopardus pardalis</i>	0,01	0,12	0,13
	<i>Leopardus wiedii nicaraguae</i>	0,01	0,08	0,09
	<i>Panthera onca</i>	0,01	0,04	0,05



	<i>Cebus capucinus</i>	0,01	0,02	0,03
Miravalles-Rincón de la Vieja	<i>Tapirus bairdii</i>	0,22	1,00	0,05
	<i>Ateles geoffroyi</i>	0,22	0,63	0,03
	<i>Alouatta palliata</i>	0,22	0,02	0,00
Moín-Tortuguero	<i>Alouatta palliata</i>	0,09	0,75	0,08
	<i>Ateles geoffroyi</i>	0,09	0,65	0,07
	<i>Panthera onca</i>	0,09	0,52	0,06
	<i>Cebus capucinus</i>	0,09	0,43	0,05
Mono Aullador	<i>Alouatta palliata</i>	0,15	0,62	0,04
	<i>Ateles geoffroyi</i>	0,15	0,35	0,02
	<i>Leopardus wiedii nicaraguae</i>	0,15	0,32	0,02
	<i>Leopardus pardalis</i>	0,15	0,30	0,02
	<i>Tapirus bairdii</i>	0,15	0,19	0,01
	<i>Cebus capucinus</i>	0,15	0,12	0,01
	<i>Puma concolor costaricensis</i>	0,15	0,08	0,01
	<i>Herpailurus yagouaroundi</i>	0,15	0,05	0,00
	<i>Panthera onca</i>	0,15	0,04	0,00
	<i>Dicotyles tajacu</i>	0,15	0,02	0,00
Montes del Aguacate	<i>Leopardus pardalis</i>	0,21	0,52	0,03
	<i>Alouatta palliata</i>	0,21	0,39	0,02
	<i>Herpailurus yagouaroundi</i>	0,21	0,30	0,01
	<i>Leopardus wiedii nicaraguae</i>	0,21	0,26	0,01
	<i>Puma concolor costaricensis</i>	0,21	0,25	0,01
	<i>Leopardus tigrinus oncilla</i>	0,21	0,10	0,00
	<i>Panthera onca</i>	0,21	0,03	0,00
	<i>Ateles geoffroyi</i>	0,21	0,02	0,00
	<i>Cebus capucinus</i>	0,21	0,02	0,00
Morocochas	<i>Ateles geoffroyi</i>	0,20	0,76	0,04
	<i>Alouatta palliata</i>	0,20	0,67	0,03
	<i>Tapirus bairdii</i>	0,20	0,54	0,03
	<i>Cebus capucinus</i>	0,20	0,43	0,02
	<i>Leopardus pardalis</i>	0,20	0,35	0,02
	<i>Herpailurus yagouaroundi</i>	0,20	0,24	0,01
	<i>Panthera onca</i>	0,20	0,06	0,00
Nambiral	<i>Alouatta palliata</i>	2,93	1,00	0,00
	<i>Cebus capucinus</i>	2,93	0,86	0,00
	<i>Ateles geoffroyi</i>	2,93	0,63	0,00
	<i>Leopardus pardalis</i>	2,93	0,47	0,00
	<i>Dicotyles tajacu</i>	2,93	0,40	0,00
	<i>Puma concolor costaricensis</i>	2,93	0,01	0,00
	<i>Herpailurus yagouaroundi</i>	2,93	0,01	0,00
Osa	<i>Saimiri oerstedii</i>	0,18	0,99	0,05



	<i>Leopardus pardalis</i>	0,18	0,67	0,04
	<i>Puma concolor costaricensis</i>	0,18	0,60	0,03
	<i>Cebus capucinus</i>	0,18	0,55	0,03
	<i>Tayassu pecari</i>	0,18	0,50	0,03
	<i>Alouatta palliata</i>	0,18	0,47	0,03
	<i>Tapirus bairdii</i>	0,18	0,44	0,02
	<i>Panthera onca</i>	0,18	0,43	0,02
	<i>Herpailurus yagouaroundi</i>	0,18	0,40	0,02
	<i>Ateles geoffroyi</i>	0,18	0,40	0,02
	<i>Leopardus wiedii nicaraguae</i>	0,18	0,25	0,01
	<i>Dicotyles tajacu</i>	0,18	0,24	0,01
OSREO	<i>Alouatta palliata</i>	0,59	0,73	0,01
	<i>Cebus capucinus</i>	0,59	0,56	0,01
	<i>Herpailurus yagouaroundi</i>	0,59	0,47	0,01
	<i>Leopardus pardalis</i>	0,59	0,19	0,00
	<i>Puma concolor costaricensis</i>	0,59	0,12	0,00
	<i>Ateles geoffroyi</i>	0,59	0,04	0,00
	<i>Leopardus tigrinus oncilla</i>	0,59	0,03	0,00
	<i>Panthera onca</i>	0,59	0,03	0,00
Pájaro Campana	<i>Alouatta palliata</i>	0,09	0,69	0,08
	<i>Ateles geoffroyi</i>	0,09	0,40	0,04
	<i>Panthera onca</i>	0,09	0,34	0,04
	<i>Leopardus wiedii nicaraguae</i>	0,09	0,28	0,03
	<i>Leopardus tigrinus oncilla</i>	0,09	0,19	0,02
	<i>Cebus capucinus</i>	0,09	0,18	0,02
	<i>Puma concolor costaricensis</i>	0,09	0,15	0,02
	<i>Herpailurus yagouaroundi</i>	0,09	0,13	0,01
	<i>Dicotyles tajacu</i>	0,09	0,13	0,01
	<i>Leopardus pardalis</i>	0,09	0,13	0,01
Pará	<i>Tapirus bairdii</i>	0,61	1,00	0,02
	<i>Puma concolor costaricensis</i>	0,61	0,99	0,02
Parismina	<i>Leopardus pardalis</i>	0,28	0,83	0,03
	<i>Panthera onca</i>	0,28	0,29	0,01
	<i>Alouatta palliata</i>	0,28	0,28	0,01
	<i>Ateles geoffroyi</i>	0,28	0,05	0,00
	<i>Herpailurus yagouaroundi</i>	0,28	0,02	0,00
Paso de la Danta	<i>Saimiri oerstedii</i>	0,02	0,62	0,31
	<i>Herpailurus yagouaroundi</i>	0,02	0,56	0,28
	<i>Cebus capucinus</i>	0,02	0,56	0,28
	<i>Leopardus pardalis</i>	0,02	0,51	0,25
	<i>Puma concolor costaricensis</i>	0,02	0,49	0,24
	<i>Alouatta palliata</i>	0,02	0,41	0,20



	<i>Leopardus wiedii nicaraguae</i>	0,02	0,23	0,11
	<i>Dicotyles tajacu</i>	0,02	0,23	0,11
	<i>Panthera onca</i>	0,02	0,06	0,03
Paso de las Lapas	<i>Leopardus pardalis</i>	0,06	0,68	0,12
	<i>Ateles geoffroyi</i>	0,06	0,63	0,11
	<i>Herpailurus yagouaroundi</i>	0,06	0,53	0,09
	<i>Puma concolor costaricensis</i>	0,06	0,42	0,07
	<i>Cebus capucinus</i>	0,06	0,19	0,03
	<i>Alouatta palliata</i>	0,06	0,17	0,03
	<i>Panthera onca</i>	0,06	0,06	0,01
	<i>Saimiri oerstedii</i>	0,06	0,03	0,00
Paso de las Nubes	<i>Leopardus wiedii nicaraguae</i>	0,03	0,53	0,20
	<i>Leopardus pardalis</i>	0,03	0,22	0,09
	<i>Herpailurus yagouaroundi</i>	0,03	0,16	0,06
	<i>Leopardus tigrinus oncilla</i>	0,03	0,15	0,06
	<i>Ateles geoffroyi</i>	0,03	0,12	0,05
	<i>Panthera onca</i>	0,03	0,04	0,02
	<i>Puma concolor costaricensis</i>	0,03	0,00	0,00
Peninsular	<i>Alouatta palliata</i>	0,08	0,66	0,08
	<i>Leopardus pardalis</i>	0,08	0,49	0,06
	<i>Cebus capucinus</i>	0,08	0,31	0,04
	<i>Puma concolor costaricensis</i>	0,08	0,19	0,02
	<i>Herpailurus yagouaroundi</i>	0,08	0,10	0,01
	<i>Ateles geoffroyi</i>	0,08	0,05	0,01
Playa Hermosa	<i>Herpailurus yagouaroundi</i>	0,14	0,67	0,05
	<i>Ateles geoffroyi</i>	0,14	0,61	0,04
	<i>Leopardus pardalis</i>	0,14	0,48	0,03
	<i>Puma concolor costaricensis</i>	0,14	0,41	0,03
	<i>Cebus capucinus</i>	0,14	0,34	0,02
	<i>Panthera onca</i>	0,14	0,31	0,02
	<i>Alouatta palliata</i>	0,14	0,22	0,02
Potrero-Caimital	<i>Alouatta palliata</i>	0,02	0,06	0,04
Rain Forest	<i>Tapirus bairdii</i>	0,02	0,57	0,35
	<i>Ateles geoffroyi</i>	0,02	0,54	0,33
	<i>Tayassu pecari</i>	0,02	0,04	0,03
	<i>Puma concolor costaricensis</i>	0,02	0,02	0,01
	<i>Cebus capucinus</i>	0,02	0,00	0,00
	<i>Alouatta palliata</i>	0,02	0,00	0,00
Rincón-Cacao	<i>Tapirus bairdii</i>	0,06	1,00	0,17
	<i>Tayassu pecari</i>	0,06	1,00	0,17
	<i>Ateles geoffroyi</i>	0,06	1,00	0,17
	<i>Alouatta palliata</i>	0,06	0,42	0,07



	<i>Cebus capucinus</i>	0,06	0,06	0,01
	<i>Puma concolor costaricensis</i>	0,06	0,02	0,00
Río Naranjo	<i>Saimiri oerstedii</i>	0,11	1,00	0,09
	<i>Herpailurus yagouaroundi</i>	0,11	0,99	0,09
	<i>Cebus capucinus</i>	0,11	0,76	0,07
	<i>Alouatta palliata</i>	0,11	0,70	0,06
	<i>Leopardus pardalis</i>	0,11	0,63	0,06
	<i>Dicotyles tajacu</i>	0,11	0,08	0,01
Río Nosara	<i>Leopardus wiedii nicaraguae</i>	0,01	0,59	0,42
	<i>Alouatta palliata</i>	0,01	0,54	0,38
	<i>Leopardus pardalis</i>	0,01	0,48	0,34
	<i>Herpailurus yagouaroundi</i>	0,01	0,44	0,31
	<i>Cebus capucinus</i>	0,01	0,26	0,19
Ruta de los Maleku	<i>Ateles geoffroyi</i>	0,04	0,52	0,13
	<i>Alouatta palliata</i>	0,04	0,48	0,12
	<i>Tapirus bairdii</i>	0,04	0,39	0,10
	<i>Cebus capucinus</i>	0,04	0,23	0,06
	<i>Panthera onca</i>	0,04	0,20	0,05
	<i>Tayassu pecari</i>	0,04	0,15	0,04
	<i>Leopardus wiedii nicaraguae</i>	0,04	0,15	0,04
	<i>Leopardus pardalis</i>	0,04	0,13	0,03
	<i>Dicotyles tajacu</i>	0,04	0,06	0,01
	<i>Leopardus tigrinus oncilla</i>	0,04	0,04	0,01
	<i>Puma concolor costaricensis</i>	0,04	0,01	0,00
San Juan-La Selva	<i>Ateles geoffroyi</i>	0,03	0,57	0,17
	<i>Alouatta palliata</i>	0,03	0,38	0,12
	<i>Tapirus bairdii</i>	0,03	0,37	0,11
	<i>Dicotyles tajacu</i>	0,03	0,24	0,07
	<i>Leopardus pardalis</i>	0,03	0,23	0,07
	<i>Puma concolor costaricensis</i>	0,03	0,21	0,06
	<i>Panthera onca</i>	0,03	0,20	0,06
	<i>Tayassu pecari</i>	0,03	0,20	0,06
	<i>Cebus capucinus</i>	0,03	0,13	0,04
	<i>Leopardus wiedii nicaraguae</i>	0,03	0,13	0,04
	<i>Herpailurus yagouaroundi</i>	0,03	0,07	0,02
Talamanca-Caribe	<i>Alouatta palliata</i>	0,02	0,77	0,48
	<i>Cebus capucinus</i>	0,02	0,62	0,39
	<i>Leopardus pardalis</i>	0,02	0,62	0,39
	<i>Leopardus wiedii nicaraguae</i>	0,02	0,38	0,24
	<i>Herpailurus yagouaroundi</i>	0,02	0,29	0,18
	<i>Puma concolor costaricensis</i>	0,02	0,24	0,15
	<i>Dicotyles tajacu</i>	0,02	0,06	0,04



Tenorio-Miravalles	<i>Tapirus bairdii</i>	0,03	1,00	0,32
	<i>Alouatta palliata</i>	0,03	0,95	0,30
	<i>Leopardus pardalis</i>	0,03	0,69	0,22
	<i>Cebus capucinus</i>	0,03	0,64	0,20
	<i>Ateles geoffroyi</i>	0,03	0,44	0,14
	<i>Saimiri oerstedii</i>	0,03	0,06	0,02
Tres Colinas	<i>Panthera onca</i>	0,04	1,00	0,24
	<i>Saimiri oerstedii</i>	0,04	1,00	0,24
	<i>Puma concolor costaricensis</i>	0,04	1,00	0,24
	<i>Leopardus pardalis</i>	0,04	0,46	0,11
	<i>Leopardus wiedii nicaraguae</i>	0,04	0,38	0,09

*CB= Nombre Corredores Biológicos; Sp.= especies evaluadas; IF= índice de fragmentación; IOsp= índice de ocupación/especie; ICFRsp= índice de conectividad funcional real por especies.

